

Boletín de **Mercado Laboral**



ALCALDÍA DE
BUCARAMANGA

Instituto de
Empleo y
Fomento
Empresarial

Bucaramanga y
Bucaramanga AM



Julio a Septiembre 2024

Observatorio Económico

LISTA DE GRÁFICOS

GRÁFICO 1. TASA DE PARTICIPACIÓN, OCUPACIÓN Y DESOCUPACIÓN BUCARAMANGA A.M JULIO-SEPTIEMBRE (2016 - 2024).	4
GRÁFICO 2. TASA DE PARTICIPACIÓN, OCUPACIÓN Y DESEMPLEO BUCARAMANGA. JULIO-SEPTIEMBRE (2021 - 2024).	5
GRÁFICO 3. TASA DE DESEMPLEO. TRIMESTRE MÓVIL JULIO – SEPTIEMBRE 2024. 23 CIUDADES Y A.M.	7
GRÁFICO 4. TASA DE DESEMPLEO POBLACIÓN JOVEN. TRIMESTRE MÓVIL JULIO – SEPTIEMBRE (2017-2024).	8
GRÁFICO 5. TASA DE DESEMPLEO TRIMESTRE MÓVIL JULIO-SEPTIEMBRE 2024. 7 CIUDADES SIN A.M.	9
GRÁFICO 6. TASA DE INFORMALIDAD. SERIE HISTÓRICA TRIMESTRE MÓVIL JULIO - SEPTIEMBRE 2013 – 2024. BUCARAMANGA A.M.	11
GRÁFICO 7. TASA DE INFORMALIDAD. 13 CIUDADES Y SUS A.M. JULIO - SEPTIEMBRE 2024.	11
GRÁFICO 8. TASA DE INFORMALIDAD Y VARIACIÓN (P.P.) TRIMESTRE MÓVIL JUL -SEP 2014 –JUL-SEP 2024). BUCARAMANGA A.M Y CIUDADES PRINCIPALES.	12



IMEBU
Instituto Municipal de Empleo y
Fomento Empresarial

**OBSERVATORIO
ECONÓMICO**

LISTA DE TABLAS

TABLA 1. DISTRIBUCIÓN PORCENTUAL, VARIACIÓN ABSOLUTA Y RELATIVA DE LA POBLACIÓN OCUPADA SEGÚN RAMA DE ACTIVIDAD. BUCARAMANGA AM. ABRIL – JUNIO (2023 - 2024).	6
TABLA 2. DISTRIBUCIÓN PORCENTUAL, VARIACIÓN ABSOLUTA Y RELATIVA DE LA POBLACIÓN OCUPADA SEGÚN POSICIÓN OCUPACIONAL. BUCARAMANGA AM JULIO– SEPTIEMBRE (2023 - 2024).	7
TABLA 3. DISTRIBUCIÓN PORCENTUAL, VARIACIÓN ABSOLUTA Y RELATIVA DE LA POBLACIÓN FUERA DE LA FUERZA LABORAL. BUCARAMANGA AM JULIO-SEPTIEMBRE (2023 - 2024).	10



IMEBU
Instituto Municipal de Empleo y
Fomento Empresarial

**OBSERVATORIO
ECONÓMICO**

PRESENTACIÓN

El Instituto Municipal de Empleo y Fomento Empresarial – Observatorio económico del IMEBU se complace en presentar a la ciudadanía el Volumen N°.3 del Boletín de Mercado Laboral del año 2024, correspondiente al trimestre móvil julio-septiembre. Es un documento informativo que desarrolla los temas objeto de estudio en el interior de la entidad, como lo son: la población ocupada, la población desocupada, la población por fuera de la fuerza laboral, la población informal del municipio Bucaramanga y su área metropolitana. La información publicada tiene como objetivo ser útil para diversas instituciones tanto públicas como privadas, investigadores sociales, estudiantes y el público en general que estén interesados en los diversos

aspectos relacionados con el análisis económico territorial del municipio. Las cifras utilizadas en la elaboración del Boletín fueron suministradas por el Departamento Administrativo Nacional de Estadística y específicamente remitidos a sus anexos y a la Gran Encuesta Integrada de Hogares (GEIH), para obtener características sociodemográficas de la población residente en el municipio de Bucaramanga y su área metropolitana. La precisión y calidad de las cifras aquí presentadas son de exclusiva responsabilidad de las entidades relacionadas como fuente de información y del tratamiento por parte de las personas encargadas del Observatorio económico del IMEBU.

INDICADORES DE MERCADO LABORAL TRIMESTRE MÓVIL, BUCARAMANGA A.M Y BUCARAMANGA

1.1 Bucaramanga A.M

En el trimestre móvil julio – septiembre de 2024, la tasa de desocupación de Bucaramanga AM fue 8,4%, la tasa global de participación se ubicó en 64,3% y la tasa de Ocupación fue 58,9%. En el mismo mes de 2023, estas tasas se ubicaron en 7,9%, 66,0% y 60,8%, respectivamente.

En el trimestre móvil julio - septiembre 2024, el mercado laboral de Bucaramanga logró mantener sus cifras en similitud con el trimestre anterior (Abril-Junio 2024). Sin embargo, se evidenció una reducción de -6.776 personas en la fuerza de trabajo, es decir, una disminución en la población económicamente activa. Además, se observó una disminución de -5.969 personas ocupadas, en contraste con una disminución de -807 personas dentro de la población desocupada. Lo que indica la disminución del número de personas ocupadas no es atribuible a la pérdida de puestos de trabajo, esto entendiendo que, la población desocupada en el tercer trimestre del año fue de 54.526 en relación a los 55.332 del trimestre anterior. El año 2024 en términos de mercado laboral en la ciudad de Bucaramanga y su área metropolitana se sigue evidenciando un buen desempeño.

Gráfico 1. Tasa de participación, ocupación y desocupación Bucaramanga A.M Julio-Septiembre (2016 - 2024).



Fuente: Elaboración propia a partir de los datos suministrados por el DANE, GEIH. IMEBU-2024.

1.2 Bucaramanga (Sin AM)

Para el mes de septiembre de 2024, la tasa de desempleo de Bucaramanga fue 8,3%, la tasa global de participación se ubicó en 64,3% y la tasa de Ocupación fue 58,9%. En el mismo mes de 2023, estas tasas se ubicaron en 7,4%, 66,1% y 61,1%, respectivamente.

En el trimestre móvil julio-septiembre de 2024, el mercado laboral de Bucaramanga sin área metropolitana, evidenció un panorama estacional en comparación al trimestre anterior. La fuerza de trabajo experimentó una reducción tan solo de -123 personas, la población ocupada una disminución de -570 personas y la población desocupada un incremento de 447 personas. En este caso, a diferencia de las cifras expresadas para Bucaramanga y su área metropolitana, las variaciones entre personas ocupadas y desocupadas se atribuyen a cambios entre ellas mismas.

En Bucaramanga para el mes de septiembre de 2024 las personas desocupadas son 27.097, una cifra que demuestra una recuperación económica post pandemia en la ciudad que ha permitido recuperar empleos que se perdieron en época de Covid-19, en donde para el año 2021 en el trimestre julio-septiembre el número de personas desocupadas fue de 35.595.

Gráfico 2. Tasa de participación, ocupación y desempleo Bucaramanga. Julio–Septiembre (2021 - 2024).

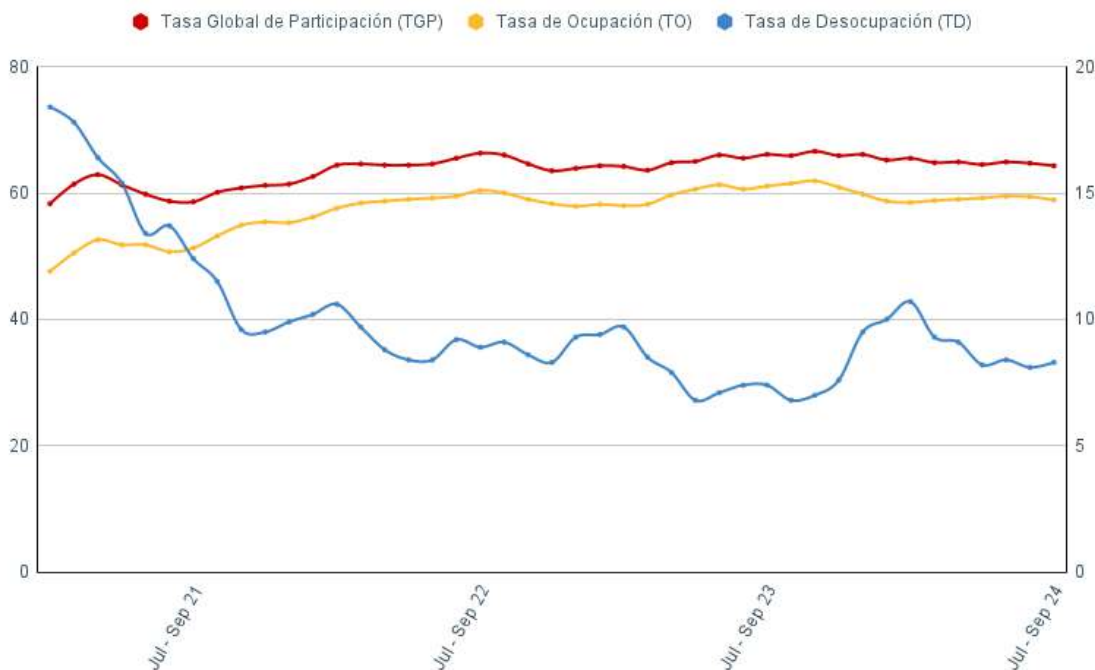

Fuente: Elaboración propia a partir de los datos suministrados por el DANE, GEIH. IMEBU-2024

1.3 Población ocupada según rama de actividad.

En el trimestre móvil julio-septiembre de 2024, la población ocupada en Bucaramanga A.M fue de 592.706 personas. La tasa de ocupación registrada fue del 58.9%, representando una disminución de esta tasa en -0,8% y una variación relativa de -0,013% en comparación al trimestre móvil anterior (abril-junio 2024). Estas pequeñas variaciones, dejan ver una estabilidad en el mercado laboral de la ciudad. Las ramas de actividad económica con la mayor proporción de población ocupada para el trimestre propio del análisis fueron; Comercio y reparación de Vehículos (22,73%), seguido por la Administración pública y defensa, educación y atención de la salud humana (17,14%) y las Industrias manufactureras (11,61%). La rama de ocupación que mayor incremento evidenció fue la Administración pública y defensa, educación y atención de la salud humana, teniendo 101.613 personas ocupadas en el trimestre julio-septiembre de 2024, en comparación con 88.382 del mismo trimestre del año 2023.

Tabla 1. Distribución porcentual, variación absoluta y relativa de la población ocupada según rama de actividad. Bucaramanga AM. Abril – Junio (2023 - 2024).

Población Ocupada Según Rama de Actividad Bucaramanga AM	Jul- Sep 2023	Jul - Sep 2024	Distribución % 2024	Variación Absoluta	Variación Relativa
Población ocupada	604,027	592,706	100,00%	-11,321	-1,87%
Agricultura, ganadería, caza, silvicultura y pesca	8,333	11,573	1,95%	3,240	38,88%
Explotación de minas y canteras	3,345	2,489	0,42%	-0,856	-25,59%
Industrias manufactureras	71,472	68,829	11,61%	-2,643	-3,70%
Suministro de electricidad gas, agua y gestión de desechos	10,912	8,242	1,39%	-2,670	-24,47%
Construcción	37,824	34,324	5,79%	-3,500	-9,25%
Comercio y reparación de vehículos	141,602	134,734	22,73%	-6,868	-4,85%
Alojamiento y servicios de comida	41,520	40,083	6,76%	-1,437	-3,46%
Transporte y almacenamiento	62,463	57,584	9,72%	-4,879	-7,81%
Información y comunicaciones	11,290	9,198	1,55%	-2,092	-18,53%
Actividades financieras y de seguros	13,765	10,278	1,73%	-3,487	-25,33%
Actividades inmobiliarias	10,621	8,577	1,45%	-2,044	-19,24%
Actividades profesionales, científicas, técnicas y servicios administrativos	52,969	55,358	9,34%	2,389	4,51%
Administración pública y defensa, educación y atención de la salud humana	88,382	101,613	17,14%	13,231	14,97%
Actividades artísticas, entretenimiento, recreación y otras actividades de servicios	49,528	49,063	8,28%	-0,465	-0,94%

Fuente: Elaboración propia a partir de los datos suministrados por el DANE, GEIH.

Nota: Los datos de rama de actividad económica están calculados con base en CIIU Rev. 4 A.C. Nota: Poblaciones en miles

1.4 Población ocupada según posición ocupacional

En el trimestre móvil julio – septiembre del 2024, se observa que las posiciones ocupacionales con la mayor cantidad de personas empleadas u ocupadas en la ciudad de Bucaramanga A.M. fueron Obrero, empleado particular, con una participación del 52,16% y Trabajador por cuenta propia, con un 37,85% del total de la población ocupada. El trabajador por cuenta propia a su vez experimentó una disminución de -15.345 personas en esta categoría entre el trimestre julio-septiembre de 2023 y 2024.

Tabla 2. Distribución porcentual, variación absoluta y relativa de la población ocupada según posición ocupacional. Bucaramanga AM Julio– Septiembre (2023 - 2024).

Población Ocupada Según Posición Ocupacional. Bucaramanga AM.	Jul-Sep 2023	Jul- Sep 2024	Distribución 2024	Variación Absoluta	Variación Relativa
Población ocupada	604,027	592,706	100,00%	-11,321	-1,87%
Obrero, empleado particular	301,211	309,152	52,16%	7,941	2,64%
Obrero, empleado del gobierno	21,117	24,436	4,12%	3,319	15,72%
Empleado doméstico	14,501	14,011	2,36%	-0,490	-3,38%
Trabajador por cuenta propia	239,675	224,330	37,85%	-15,345	-6,40%
Patrón o empleador	17,993	12,409	2,09%	-5,584	-31,03%
Trabajador familiar sin remuneración	8,509	7,270	1,23%	-1,239	-14,56%
Jornalero o Peón	0,604	1,050	0,18%	0,446	73,84%

Fuente: Elaboración propia a partir de los datos suministrados por el DANE, GEIH.

Nota: Poblaciones en miles

RANKING DE CIUDADES SEGÚN TASA DE DESEMPLEO

2.1 Bucaramanga AM

De acuerdo con el informe de mercado laboral publicado por el DANE para el trimestre Julio – Septiembre 2024, la tasa de desempleo total de las 23 ciudades y su áreas metropolitanas, se situó en 10%, mientras que para el mismo trimestre del 2023 fue del 9,8%, es decir, tuvo un incremento en 0.2 puntos porcentuales (p.p.). Para este trimestre móvil (Ver gráfica 3), Bucaramanga A.M. presentó una tasa desempleo del 8,4%, 0.5p.p superior al mismo trimestre del año 2023 (7,9%) e inferior -0,1p.p en referencia al trimestre móvil anterior (Abril-Junio 2024) que presentó una tasa de 8,5%. Ubicándose como la segunda ciudad con menor tasa de desempleo del país de las 23 ciudades principales y áreas metropolitanas, solo por debajo de Medellín que para el trimestre en análisis obtuvo una tasa de desempleo de 7,8%. Por otro lado, la población joven (15 a 28 años) en Bucaramanga A.M. tuvo una tasa de desempleo del 14,2% en el trimestre julio-septiembre 2024, lo que significó una incremento de 1,4p.p con respecto al trimestre móvil anterior (Gráfico 4).

Gráfico 3. Tasa de desempleo. Trimestre móvil Julio – Septiembre 2024. 23 ciudades y A.M.

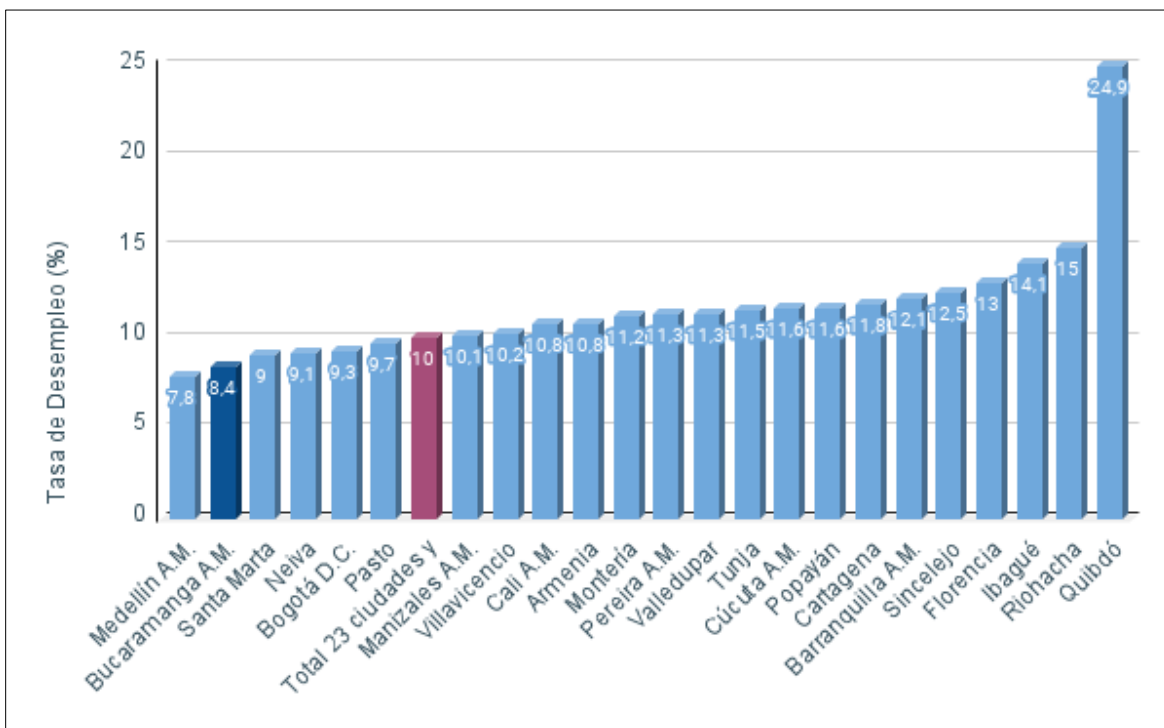

Fuente: Elaboración propia a partir de los datos suministrados por el DANE, GEIH

Gráfico 4. Tasa de desempleo población joven. Trimestre móvil Julio – Septiembre (2017-2024).



Fuente: Elaboración propia a partir de los datos suministrados por el DANE, GEIH

2.2 Bucaramanga (Sin AM).

Para este trimestre móvil julio a septiembre del año 2024, Bucaramanga registró una tasa de desempleo del 8,3%, siendo la segunda ciudad con menor tasa entre las siete ciudades sin Área Metropolitana, incrementando 0,1pp respecto al trimestre anterior y un incremento de 0,9pp en referencia al mismo trimestre del año 2023. Esto deja ver que, a pesar del momento de incertidumbre y desaceleración de la inversión, que han afectado la economía en el país y en especial el mercado laboral, Bucaramanga presenta un panorama de recuperación de empleo, estando en primer o segundo lugar entre las principales ciudades, demostrando ser una ciudad con uno de los mejores índices de desempleo.



Gráfico 5. Tasa de desempleo Trimestre móvil Julio-Septiembre 2024. 7 ciudades sin A.M.

Fuente: Elaboración propia a partir de los datos suministrados por el DANE, GEIH

POBLACIÓN FUERA DE LA FUERZA LABORAL SEGÚN TIPO DE ACTIVIDAD

3.1 Bucaramanga A.M

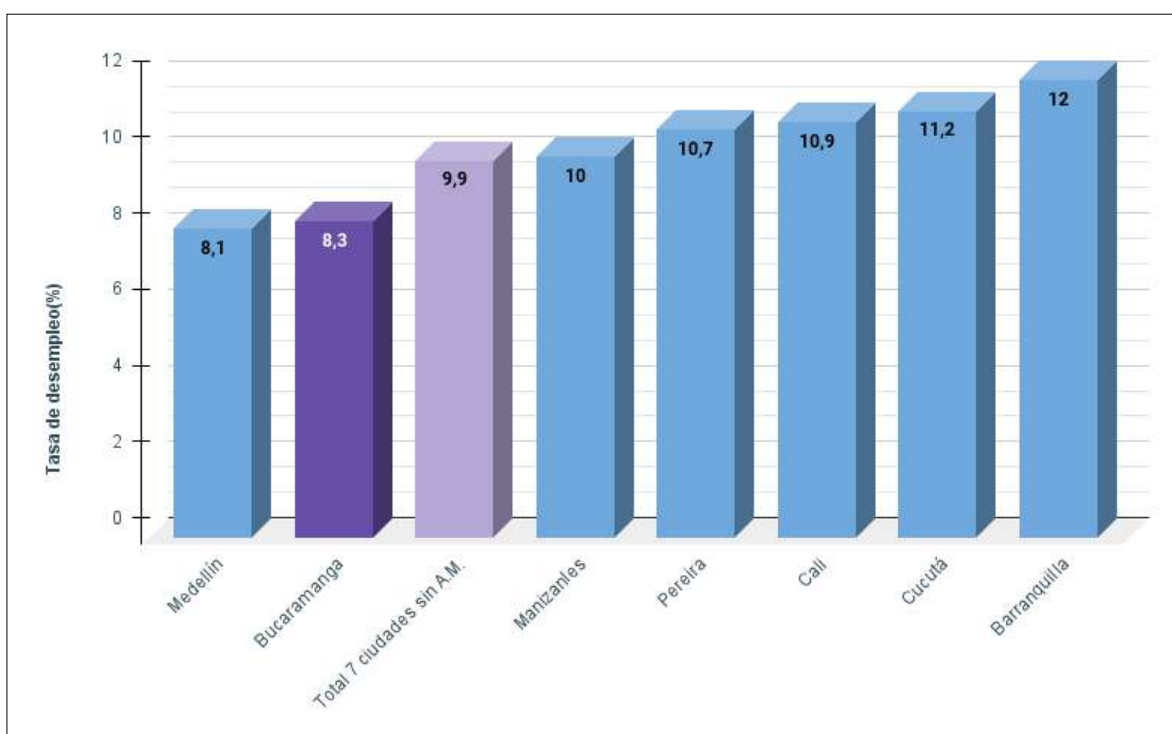
En la tabla 3, la población fuera de la fuerza de trabajo, es decir, personas que no están empleadas o desempleadas y no buscan trabajo, para el trimestre móvil julio-septiembre del año 2024 359.820 personas en Bucaramanga A.M. Esta población se concentró principalmente en Oficios del hogar (41,60%) y en Otros (31,78%). Así mismo, se evidencia un incremento de 22.295 personas fuera de la fuerza de trabajo comparado con

el mismo periodo del año 2023 y de esta variación, el ítem de personas estudiando es el que mayor cambio tuvo, con una variación relativa de 14,38pp.

Tabla 3. Distribución porcentual, variación absoluta y relativa de la población fuera de la fuerza laboral. Bucaramanga AM Julio-Septiembre (2023 - 2024).

BUCARAMANGA A.M.	Jul-Sep 23	Jul-Sep 24	Distribución 2024	Variación Absoluta	Variación Relativa
Población fuera de la fuerza de trabajo	337,525	359,820	100%	22,295	6,61%
Estudiando	83,742	95,787	26,62%	12,045	14,38%
Oficios del Hogar	144,934	149,685	41,60%	4,751	3,28%
Otros	108,849	114,347	31,78%	5,498	5,05%

Fuente: Elaboración propia a partir de los datos suministrados por el DANE, GEIH.

Nota: La sección de Otros: Incapacitados permanente para trabajar, rentista, pensionado, personas que no les llama la atención o creen que no vale la pena trabajar.

Nota: Poblaciones en miles.

DESEMPEÑO TASA DE INFORMALIDAD

4.1 Bucaramanga A.M.

La tasa de informalidad en Bucaramanga A.M para el trimestre móvil julio-septiembre del 2024 es del 48%, mostrando un incremento en 3,4p.p respecto al trimestre móvil anterior abril-junio 2024 (44,6%) y frente al mismo trimestre móvil del año pasado un aumento de 1,20p.p. (46,8%). A pesar de haber presentado un incremento en la proporción de informalidad, esta tasa continúa una tendencia a la baja comparando los mismos trimestres de los años 2013 a 2024. Por otro lado, la tasa de informalidad de Bucaramanga A.M se posiciona como la novena entre doce, estando 7,9pp por debajo de la media nacional. Sin embargo, es necesario seguir trabajando para combatir este fenómeno en la ciudad, teniendo en cuenta que dentro de la población ocupada de la ciudad y su área metropolitana, cerca de la mitad se ubican en el sector informal.

Gráfico 6. Tasa de Informalidad. Serie Histórica Trimestre móvil Julio - Septiembre 2013 – 2024. Bucaramanga A.M.

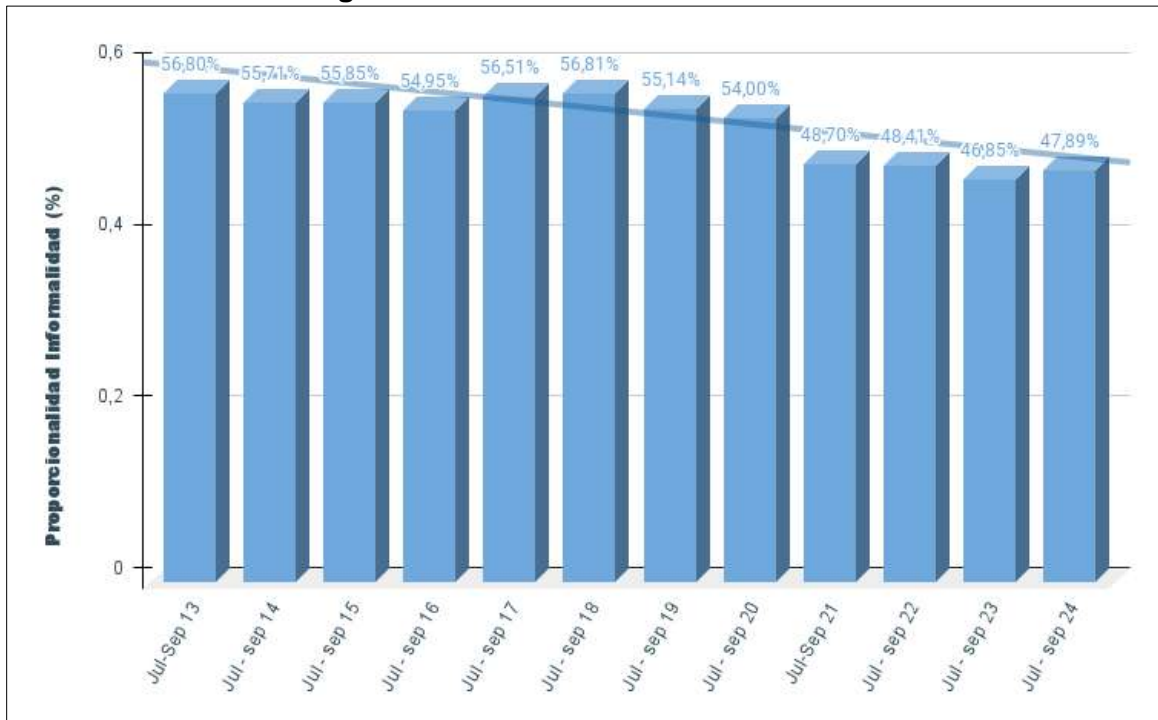

Fuente: Elaboración propia a partir de los datos suministrados por el DANE, GEIH.

Gráfico 7. Tasa de Informalidad. 13 ciudades y sus A.M. Julio - Septiembre 2024.

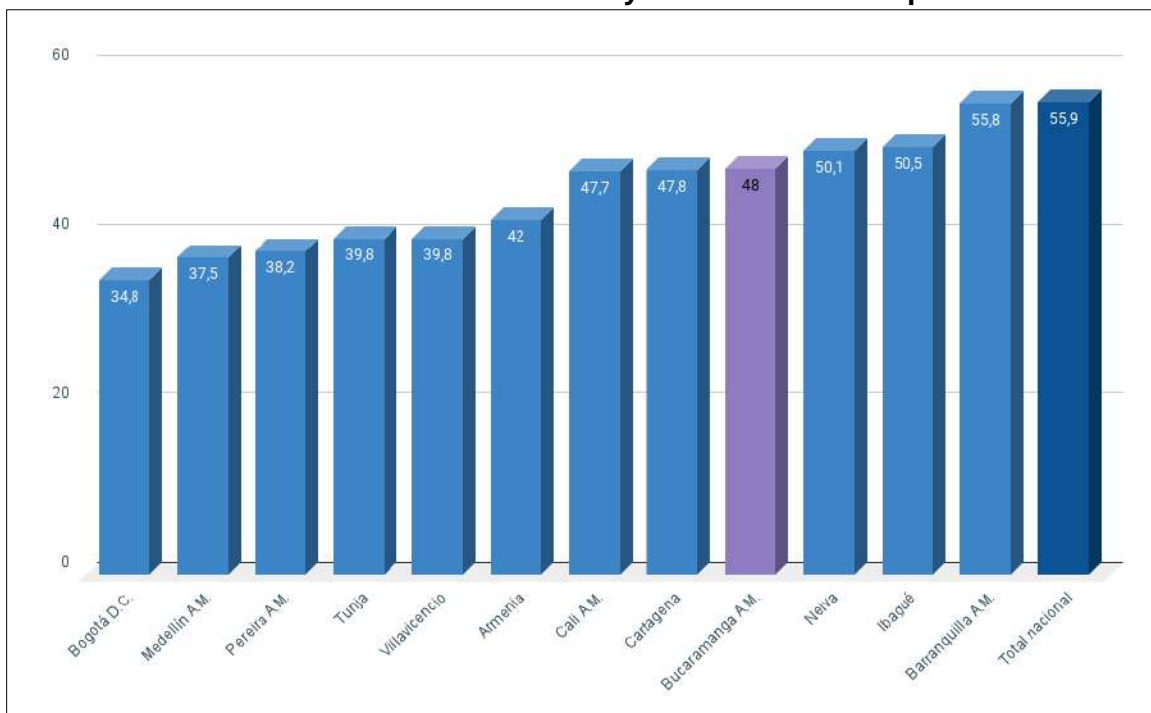

Fuente: Elaboración propia a partir de los datos suministrados por el DANE, GEIH.

Analizando los datos de los últimos 10 años, específicamente comparando el trimestre móvil de julio a septiembre de 2014 con el mismo período en 2024, se observa que Bucaramanga A.M continúa reduciendo la brecha entre el sector informal y el formal, con una disminución en la tasa de informalidad de -7,7 puntos porcentuales, demostrando una tendencia positiva en la oferta de empleo de calidad. Es preciso destacar que otras ciudades principales también han logrado reducciones considerables en sus tasas de informalidad en el mismo período de tiempo. Bogotá, por ejemplo, ha experimentado una disminución de -8,7 puntos porcentuales, Pereira ha registrado una reducción de -10,5 puntos porcentuales, Cúcuta A.M -9,1 puntos porcentuales.

Gráfico 8. Tasa de Informalidad y Variación (p.p.) Trimestre móvil Jul -Sep 2014 – Jul-Sep 2024). Bucaramanga A.M y Ciudades principales.

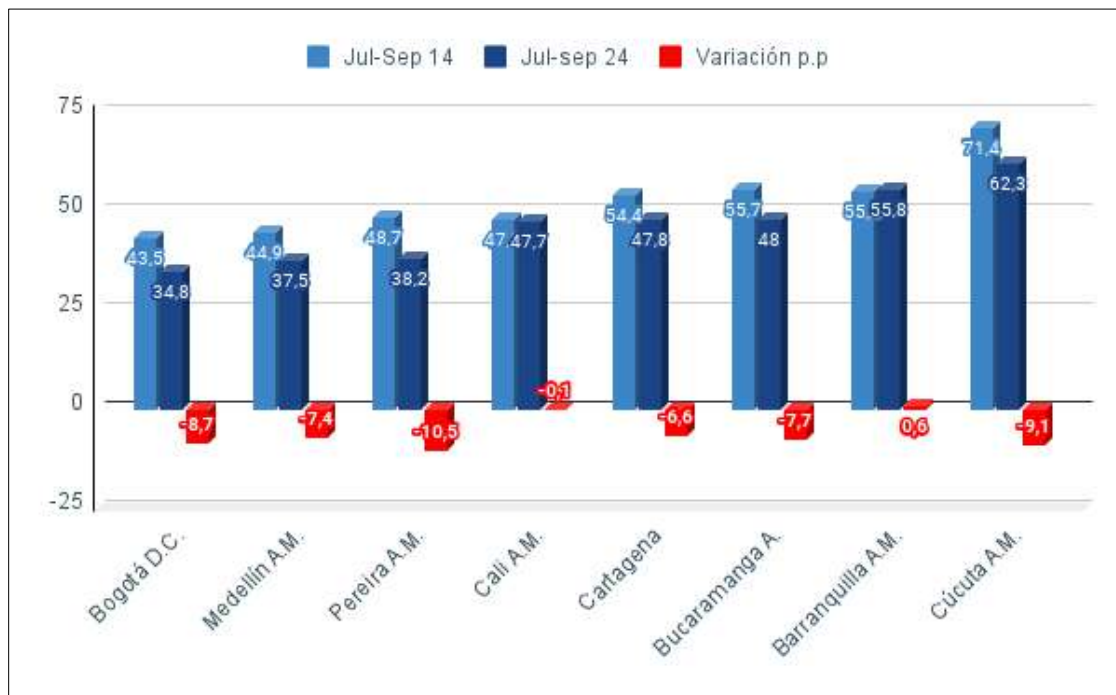

Fuente: Elaboración propia a partir de los datos suministrados por el DANE, GEIH.

A pesar de esta reducción significativa en la tasa de informalidad de Bucaramanga A.M en la última década, esta continúa representando uno de los grandes retos para la economía de la ciudad y por ende, es crucial el acompañamiento que a través de políticas públicas y proyectos de inversión se logre realizar, lo que permita el apalancamiento de los informales para que mediante oportunidades logren salir de la informalidad, con garantías para la permanencia en el sector formal. Para consolidar los avances y construir un futuro más próspero, Bucaramanga debe implementar estrategias focalizadas en la formalización



IMEBU
Instituto Municipal de Empleo y
Fomento Empresarial

**OBSERVATORIO
ECONÓMICO**

laboral. Esto implica fomentar la creación de empleo formal, fortalecer las capacidades empresariales y brindar acceso a servicios financieros y de capacitación a los trabajadores informales. Al reducir la informalidad, se logrará un desarrollo más equitativo y sostenible, mejorando la calidad de vida de todos los ciudadanos.